

ARTÍCULO DE INVESTIGACIÓN

ANÁLISIS DE LA INSEGURIDAD EN LOS HABITANTES DEL FRACCIONAMIENTO VILLAS DE ORIENTE, KANASÍN

ANALYSIS OF INSECURITY AMONG RESIDENTS OF THE VILLAS DE ORIENTE SUBDIVISION, KANASÍN

Nota: Portada generada con Canva por Rosa María Pat Colli

REVISTA OJELT
UNIVERSIDAD TECNOLÓGICA METROPOLITANA
ISSN: 3122-4296. Volumen 4 Número 8, 2026.



Ana Paulina Hernández Cauich¹
paulinahernandezcauich@gmail.com
<https://orcid.org/0009-0000-5079-5671>

Jennifer Anahí Aké Can¹
anahiake0@gmail.com
<https://orcid.org/0009-0001-8766-7566>

María Fernanda Kú Yah¹
mariafernandaku12@gmail.com

Ángel Usiel Quijano May¹
aquijsano419@gmail.com
<https://orcid.org/0009-0006-2057-4214>

Alexa Jimena Calan Mena¹
menacalanalexa@gmail.com
<https://orcid.org/0009-0006-8163-3003>

¹ Técnico Superior Universitario en Administración Área Formulación y Evaluación de Proyectos. Estudiante de la Licenciatura en Gestión de Negocios y Proyectos. Universidad Tecnológica Metropolitana.

RECIBIDO: 10 de noviembre de 2025
ACEPTADO: 02 de diciembre de 2025
PUBLICADO: 30 junio de 2026

RESUMEN

La inseguridad se ha convertido en una preocupación creciente entre los habitantes del fraccionamiento Villas de Oriente, en Kanasín, debido tanto a la presencia de hechos delictivos como a la percepción constante de riesgo. Este estudio analiza cómo los residentes experimentan y comprenden la inseguridad dentro de su entorno cotidiano. El objetivo principal fue identificar los tipos de situaciones que generan mayor sensación de vulnerabilidad en la comunidad y reconocer los factores sociales, demográficos y territoriales vinculados a esta percepción. La investigación se desarrolló mediante un enfoque cuantitativo, aplicando encuestas estructuradas a habitantes de diferentes edades, niveles educativos y condiciones socioeconómicas. La muestra se seleccionó de forma representativa para obtener datos confiables sobre patrones de victimización, percepción de riesgo y características del entorno. Los resultados destacan que la mayoría de los encuestados percibe altos niveles de inseguridad, especialmente en relación con robos, disturbios y comportamientos antisociales. Predominan sentimientos de miedo, desconfianza y preocupación, lo que ha llevado a cambios en las rutinas diarias y a una menor participación comunitaria. Asimismo, se identificó que la percepción subjetiva de inseguridad es mayor que la incidencia real de delitos, influida por experiencias vecinales, imaginarios colectivos y la falta de presencia institucional.

Palabras clave: Inseguridad, Comunidad, Riesgo, Vecindario, Miedo.

ABSTRACT

Insecurity has become a growing concern among residents of the Villas de Oriente neighborhood in Kanasin, driven both by recurring criminal incidents and by a persistent perception of risk. This study analyzes how residents experience and interprets insecurity in their daily environment. The main objective was to identify the types of situations that generate greater feelings of vulnerability and to determine the social, demographic, and territorial factors associated with this perception. The research used a quantitative approach through structured surveys applied to residents of diverse age groups, educational levels, and socioeconomic conditions. A representative sample was selected to gather reliable data on victimization patterns, perceived risk, and community context. Results indicate that most respondents perceive high levels of insecurity, particularly related to theft, neighborhood disturbances, and antisocial behaviors. Feelings of fear, distrust, and concern are common and have led to changes in daily routines and reduced community participation. The findings also show that the subjective perception of insecurity is higher than the actual incidence of crime, shaped by neighborhood experiences, collective imaginaries, and the limited presence of institutional authorities.

Keywords: Insecurity, Community, Risk, Neighborhood, Fear.

INTRODUCCIÓN

La inseguridad se ha convertido en una de las mayores preocupaciones sociales en México y en diversos países de América Latina, debido al impacto que tiene en la calidad de vida, la convivencia comunitaria y la percepción de bienestar de la población. Aunque tradicionalmente se ha interpretado como un fenómeno asociado a delitos de alto impacto, su alcance va más allá de los hechos objetivos y se extiende hacia la percepción que construyen los individuos y comunidades sobre el riesgo y la vulnerabilidad. Este fenómeno se vuelve más complejo cuando la inseguridad subjetiva, el miedo, la incertidumbre o la sensación de amenaza, es mayor que la inseguridad objetiva, generando cambios profundos en la conducta social, la cohesión vecinal y el uso de los espacios públicos.

En el contexto de Yucatán, considerado por años uno de los estados con mejores indicadores de seguridad, la percepción ciudadana ha experimentado un incremento significativo, especialmente en zonas urbanas en crecimiento como Kanasín. Dentro de este municipio, el fraccionamiento Villas de Oriente se ha convertido en un referente de problemáticas vinculadas con disturbios, robos, vandalismo y comportamientos antisociales, lo cual afecta directamente la vida cotidiana de sus habitantes. Estas situaciones han fortalecido imaginarios colectivos que representan al vecindario como un espacio inseguro, aun cuando la incidencia criminal registrada no siempre coincide con los niveles de temor percibidos por la población.

Planteamiento del problema

El problema central de la inseguridad a nivel global radica en que la Delincuencia Organizada Transnacional (DOT) ha evolucionado de ser una amenaza meramente local o nacional pasa a consolidarse como una fuerza desestabilizadora del orden internacional. Esta potencia criminal transnacional, incluye el narcotráfico, el tráfico de armas y el tráfico humano, por lo tanto, estos factores generan la inseguridad entre los habitantes. La DOT impacta la gobernabilidad al infiltrar y corromper las estructuras estatales, erosionando la legitimidad de los gobiernos y contribuyendo a la formación de zonas criminales (Canelo-Franco y Rodríguez-Ardila, 2023).

Valencia y Cuartas (2023) comentan que América Latina está atrapada en un ciclo de inseguridad alta, y multifacética. Este fenómeno es impulsado por los elevados niveles de criminalidad y violencia, que se ha incrementado con el tiempo y se ha consolidado como un problema estructural con profundas implicaciones que trascienden el ámbito penal. La violencia actúa como una fragmentación, atacando simultáneamente la gobernabilidad y a la sociedad en conjunto.

La inseguridad pública se ha configurándose como un problema público prioritario en la agenda de gobierno. Sin embargo, el problema esencial no se limita únicamente a las altas tasas de delincuencia y victimización, sino que radica en la profunda y persistente brecha entre la inseguridad objetiva y la alta percepción subjetiva de miedo e inseguridad

que experimenta la población (Triana, 2021).

Objetivo de investigación

Distinguir los tipos de situaciones de inseguridad que afectan a los residentes del fraccionamiento Villas Oriente, Kanasín.

Justificación

La inseguridad a nivel global es un fenómeno complejo que trasciende las fronteras nacionales y abarca factores sociales, económicos, institucionales y ambientales. Su crecimiento se relaciona con la expansión del crimen transnacional, las desigualdades socioeconómicas, la corrupción y la debilidad de las instituciones encargadas de impartir justicia. La globalización ha facilitado redes ilícitas que operan a escala internacional, mientras que la pobreza, la exclusión social y la falta de oportunidades incrementan la vulnerabilidad de amplios sectores de la población, (Herrera, 2018).

Este fenómeno es un obstáculo sistémico que paraliza el desarrollo nacional. La inseguridad se manifiesta como una variable económica negativa, generando un ambiente de incertidumbre que erosiona la competitividad y frena el crecimiento, además de imponer un alto costo social y humano. Esto se debe a que el miedo generalizado y la victimización directa obligan a la población a restringir sus rutinas cotidianas, deteriorando el bienestar psicológico y la cohesión comunitaria (Romero y Machorro, 2024).

En Yucatán la población se ve contante la inseguridad de varios factores con diversas sociedades, entornos, estabildades entre otros.

Las sociedades actualmente se ha reflejado la gran mayoría de inseguridad que está generando violencia y temor ante las situaciones que se presentan, estas entran escuela, colonias, locales etc. (Lendechy, et al, 2023).

La inseguridad en la península ha causado violencia feminicidio, abusos entre otros.

Dado que las características y contextos regionales, ha mostrado un incremento relacionado con la violencia estructural y género, lo cual refleja transformaciones sociales, de manera que se las alternativas, se da mucho de qué hablar a la imagen de la península, en los últimos años se ve reflejado la percepción de tranquilidad y bienestar (Jasso, 2019).

DESARROLLO

El análisis de la inseguridad en Villas Oriente se fundamenta en dos constructos clave: las Representaciones Sociales (RS) y los Imaginarios Urbanos (IU). Las RS son interpretaciones colectivas de la realidad construidas a partir de experiencias directas, organizadas en torno a un núcleo central que orienta conductas y prácticas sociales (Abric, 2001, citado en Campos, 2025).

Estos imaginarios tienen efectos concretos en el comportamiento ciudadano (Niño, 2006, citado en Campos, 2025). Villas Oriente se construye como un "lugar prohibido" en el imaginario adolescente, vinculado a figuras de riesgo como "maleantes y borrachos", y reforzado por advertencias familiares y medios de comunicación.

Dos factores externos influyen en la formación de estos imaginarios: (1) la familia, que transmite normas de seguridad y puede generar inseguridad urbana a través de dinámicas disfuncionales (Guerrero, 2006 citado en Campos 2025).

De tal forma que, la violencia se aborda desde una doble dimensión: objetiva (hechos concretos) y subjetiva (percepción) (Carrión, 2010, citado en Campos, 2025). En Villas Oriente, los actos indirectos como el apedreamiento de casas por niños se interpretan como manifestaciones de violencia simbólica y social, vinculadas a contextos familiares deteriorados.

Marco conceptual

La inseguridad constituye uno de los fenómenos sociales más relevantes en las sociedades contemporáneas. Este problema afecta la calidad de vida de las personas, las dinámicas comunitarias y la estabilidad económica de los países.

Según Calonge (2022), la inseguridad es un elemento que se encuentra presente en nuestras sociedades contemporáneas, y define muchos de los comportamientos sobre dónde vivir, dónde trabajar o con quién relacionarse.

Estos sentimientos de inseguridad suceden en una situación de creciente polarización social (p. 83). La percepción de inseguridad, por tanto, no se limita únicamente a hechos delictivos, sino que abarca la forma en que los individuos experimentan la vulnerabilidad y el temor frente a un entorno incierto.

Pollock (2021), en el capítulo "Insecurity" del libro *Social Work and Society*, define la inseguridad como "el estado de estar abierto al peligro o amenaza; la falta de protección". Esta definición no solo alude a los riesgos físicos o materiales, sino también a la inseguridad en ámbitos como la alimentación, la vivienda, el trabajo o los servicios sociales. El autor destaca cómo las políticas sociales restrictivas y la precarización laboral han incrementado la sensación de inseguridad real entre amplios sectores de la población.

Diversos estudios coinciden en que la inseguridad tiene múltiples causas estructurales. Entre ellas, la falta de acceso a recursos y oportunidades genera entornos propensos al delito, especialmente en comunidades marginadas. Asimismo, la presencia de grupos criminales dedicados al narcotráfico y otras actividades ilícitas incrementa la violencia y la inseguridad en diversas regiones del país.

La debilidad institucional, la corrupción y la impunidad agravan esta problemática al dificultar la prevención y sanción efectiva de los delitos (Real Instituto Elcano, 2024; Organización de las Naciones Unidas, 2024).

Por otro lado, la falta de oportunidades educativas y laborales para jóvenes y adolescentes los expone a ser reclutados por organizaciones criminales, perpetuando así un ciclo de violencia y exclusión social. Desde una perspectiva social, la inseguridad no solo representa una amenaza física, sino también emocional y simbólica.

Por ello, la inseguridad se entiende como un problema multidimensional que requiere soluciones integrales en los ámbitos económico, social y político.

El análisis se concibe como un proceso que permite desglosar y examinar las partes de un fenómeno para comprender su composición y funcionamiento. Según RAE (2021, como se citó en Peña, 2022), "un análisis se deriva con un trabajo cuando se desea ob-

tener una información o para obtener un proceso con respecto a una investigación, de manera que consiste en la distinción y separación de las partes de algo para conocer su composición”.

De esta manera, el análisis es fundamental para entender las causas, efectos y dinámicas que intervienen en la inseguridad social.

En la investigación sobre la inseguridad, este tipo de análisis permite identificar patrones, causas estructurales y consecuencias sociales que orientan la toma de decisiones y el diseño de políticas públicas. De esta manera, la información se convierte en una herramienta que facilita la comprensión profunda del problema y las estrategias de prevención o control. Existen diferentes tipos de análisis aplicables al estudio de la inseguridad.

El análisis cuantitativo, según Viramontes (2024), es el proceso de sistematización de información para convertir datos iniciales caóticos en hallazgos significativos.

Este tipo de proceso se utiliza ampliamente en metodologías como la investigación-acción o la etnografía, donde se busca comprender las experiencias y percepciones de los individuos frente a la inseguridad.

Por su parte, la revisión documental, de acuerdo con Peña (2022), se define por el criterio o variable que se desea comprender a profundidad, lo que determina el enfoque y los resultados obtenidos.

Cuando la población percibe altos niveles de inseguridad, tiende a modificar su comportamiento social, restringiendo su movilidad o adoptando medidas de autoprotección.

Moreno (2023) destacan que la presencia de inseguridad en el entorno incrementa la delincuencia y la desconfianza hacia las instituciones, constituyendo un fenómeno en constante crecimiento dentro de las sociedades modernas. La inseguridad ciudadana refleja la conexión entre el malestar social y el sentimiento de vulnerabilidad que experimentan los individuos.

Marco referencial

Según datos del Instituto Nacional de Estadística y Geografía [INEGI], (2025) en el tercer trimestre del presente año el 63% de la población mayor de 18 años en zonas urbanas de México se sentía insegura en su ciudad. Tomando así en cuenta que la percepción de inseguridad es mayor entre las mujeres, con un 68.5% sintiéndose inseguras, frente al 56.7% de los hombres.

Algunos de los lugares donde las personas han percibido más inseguridad son:

- Cajeros automáticos en la vía pública
- Transporte público
- La calle
- La carretera
- Bancos

De acuerdo con datos oficiales de la Encuesta Nacional de Seguridad Pública Urbana [ENSU], (2025) se tiene que en 2024 el índice de inseguridad era del 25.3%, sin embargo, este año aumento hasta llegar a un 39.6%. Pero a comparación de otros estados Yucatán aun esta entre los estados de “baja inseguridad”.

La cadena televisiva TV azteca (2025) nos dice que la percepción de inseguridad en Mérida ha crecido considerablemente, alcanzando el 90.4% según encuestas recientes realizadas por ENSU. Aunque esta cifra refleja el temor de la población, la situación real muestra una contradicción, ya que Mérida sigue siendo catalogada como una ciudad con una baja criminalidad en comparación con otras partes del país, aunque sí se han reportado delitos específicos y un aumento en la violencia familiar.

Este tiene una percepción del 66.5% de las mujeres y 54.5% de los hombres consideran inseguro vivir en su ciudad.

METODOLOGÍA

Es un proceso en donde lleva a cabo un conjunto de herramientas para los pasos de una investigación en el que se va desarrollando hechos o causas de los fenómenos sociales con independencia en el que se muestra los estados y justificación, los cuales surgen problemas, estudios para ser resueltos con métodos (Hurtado, 2020).

El término metodología hace referencia al modo en que se enfoca los problemas y se busca las respuestas, a la manera de realizar la investigación, con el fin de lograr el contexto, situación, recursos, objetivos y problemas de estudio. Los supuestos teóricos y perspectivas, y los propósitos, esto se basa en la metodología (Jiménez, et., al, 2023).

Del Por otra parte, el cuestionario, es un instrumento de recopilación de datos que consiste en un conjunto de preguntas para obtener información sobre un tema de interés, en el que se desarrolla las partes de serie de preguntas, donde se recopila información necesaria para la investigación (Hamui, 2022).

El cuestionario se vuelve tequioso para los sujetos de estudio, ya que, se observó en muchas ocasiones incomodidad por parte de estos, sin embargo, de manera se obtiene una base de datos, en términos generales, una encuesta es una técnica de investigación social y activa, formando así la factibilidad de gestionar más accesible los datos de una problemática o situación (Sánchez, et al, 2024).

Muestra

Los habitantes en dado caso que no es posible encuestar a toda la población, se aplicará una muestra representativa de habitantes seleccionados de manera aleatoria estratificada, garantizando la participación de hombres y mujeres de distintos sectores del fraccionamiento, enviada de manera digital. Se determinó el tamaño de la muestra mediante la aplicación de una fórmula de muestreo estadístico, considerando un nivel de fiabilidad del 90% y un margen de error del 0.1%.

N = Muestra

Fiabilidad= 90% / Error= 0.1%

Z^2 = valor correspondiente al nivel de confianza (para 90%, $Z = 1.64$)

p = probabilidad de éxito (0.5, se asume cuando se desconoce la proporción real)

$q = 1 - p = 0.5$

E^2 = margen de error (0.1 = 10%)

$$n = \frac{N \cdot Z^2 \cdot p \cdot q}{E^2(N - 1) + Z^2 \cdot p \cdot q}$$

$$Z = (1.645)^2 = 2.706025$$

$$N \cdot Z^2 \cdot p \cdot q = 100 \cdot 2.706025 \cdot 0.5 \cdot 0.5 = 100 \cdot 2.706025 \cdot 0.25 = 100 \cdot 0.67650625 = 67.650625$$

$$(N - 1) = (0.10)^2 \cdot (100 - 1) = 0.01 \cdot 99 = 0.99$$

$$Z^2 \cdot p \cdot q = 2.706025 \cdot 0.25 = 0.67650625$$

$$E^2(N - 1) + Z^2 \cdot p \cdot q = 0.99 + 0.67650625 = 1.66650625$$

$$n = 1.66650625$$

$$67.650625 \approx 40.5942822$$

RESULTADOS

En la compilación de datos que se reflejó la mayoría de las personas que respondieron la encuesta son mujeres, representando el 75%, dando así a diferenciar que el 25% restante son hombres (figura 1).

Figura 1. Datos de Sexo en la encuesta

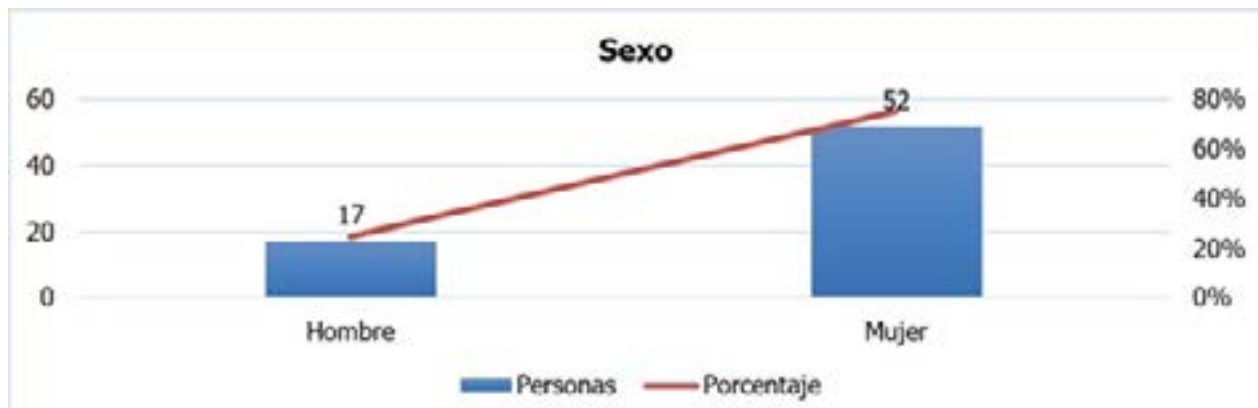

Se observó que la mayor parte de los participantes se encuentra en el rango de 20 a 24 años, correspondiente a adultos jóvenes. Así mismo, se identificó que las personas encuestadas son solteras (figura 2).

Figura 2. Estado civil de la encuesta



Se puede observar el cómo la mayoría de las personas que están entre los 15-19 y 20-24 años, son solteras representando así un gran porcentaje dentro de la encuesta.

Figura 3. Lugar de Nacimiento y Localidad

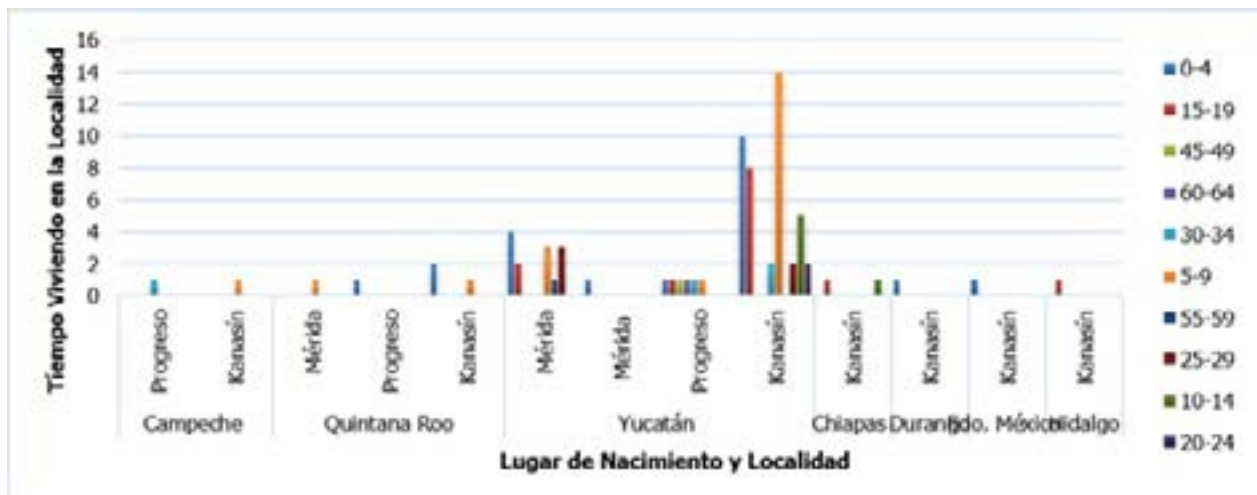

Nota: Como se observa en la figura, predominan dos patrones claros: por un lado, hay grupos con residencia de larga duración en localidades como Kanasín y Progreso, lo que sugiere asentamiento estable de personas nacidas en Yucatán; por otro lado, aparecen barras correspondientes a tiempos cortos (0-4 y 5-9 años) en localidades como Mérida y Kanasín, que indican llegada reciente de personas nacidas en otras entidades.

La categoría más reportada es el robo, con el 63% personas que afirman haber sido víctimas de este delito, donde el 19% reportaron robos, siendo que las mujeres fueron las que arrojaron mayor presencia de estos.

Es decir, que el robo es la forma de inseguridad más común o percibida en la población encuestada. Las Mujeres reportan una mayor victimización que los hombres en todas las categorías de delitos reportados. La población femenina es la más afectada por

la inseguridad en el fraccionamiento (figura 4).

Figura 4. Cantidad de Personas que han Sufrido de Violencia Ciudadana

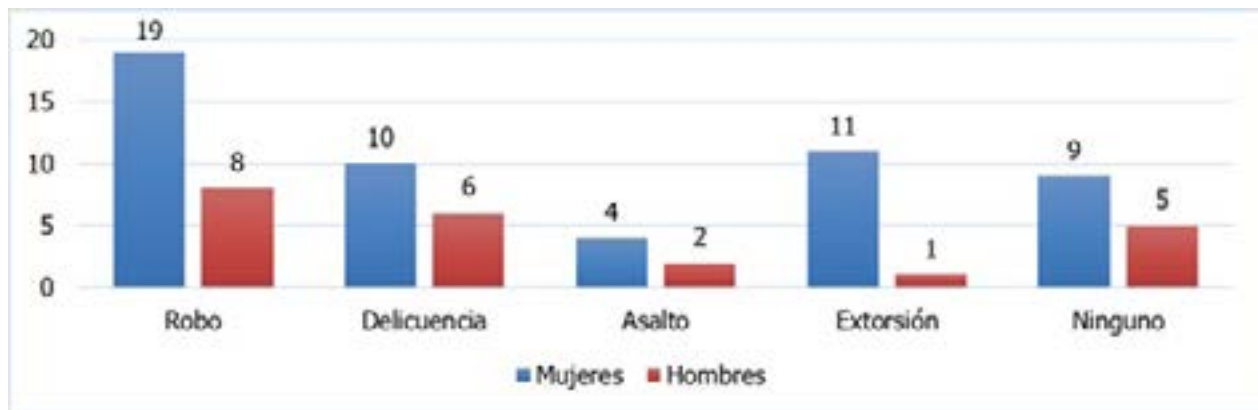

En Villas Oriente Kanasín, la respuesta más predominante es de inseguro, con el 63% de personas indicando que así se sienten. Un número significativo del 17% personas se siente muy inseguro. Sumando esta cifra a la de "Inseguro", se tiene que el 84% de las personas de la muestra tienen una percepción negativa sobre la seguridad de su entorno (figura 5).

Figura 5. Percepción de la Inseguridad Ciudadana en el Fraccionamiento

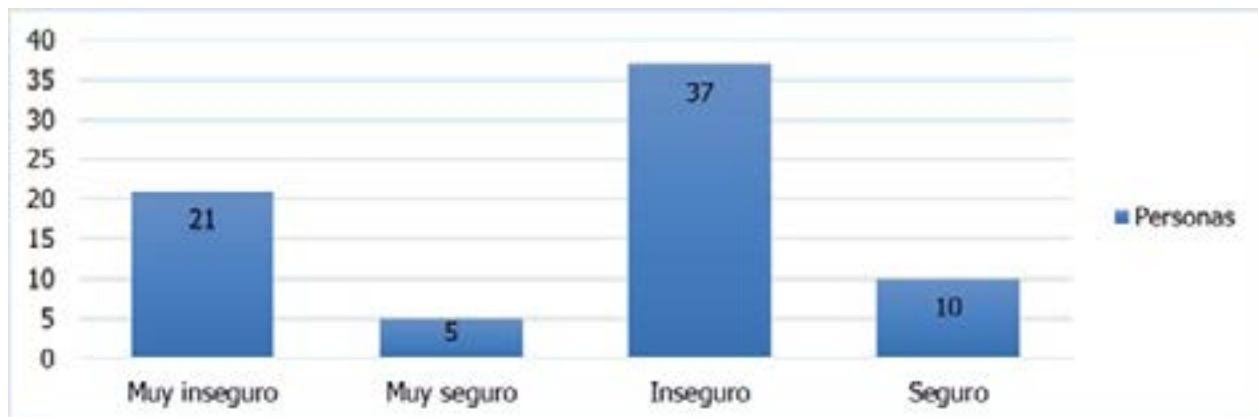

El factor que más contribuye a la inseguridad, según la opinión de la población, es la Escasa vigilancia o patrullaje, señalada por 41% de las personas. Esto indica que la falta de presencia activa y disuasoria de las autoridades es percibida como el problema central de seguridad en la comunidad. La percepción de inseguridad en el fraccionamiento se atribuye, de manera abrumadora, a la falta de apoyo por parte de la policía (figura 6).

Figura 6. Factores Contribuyentes a la Inseguridad en el Fraccionamiento, según la Percepción de los Residentes

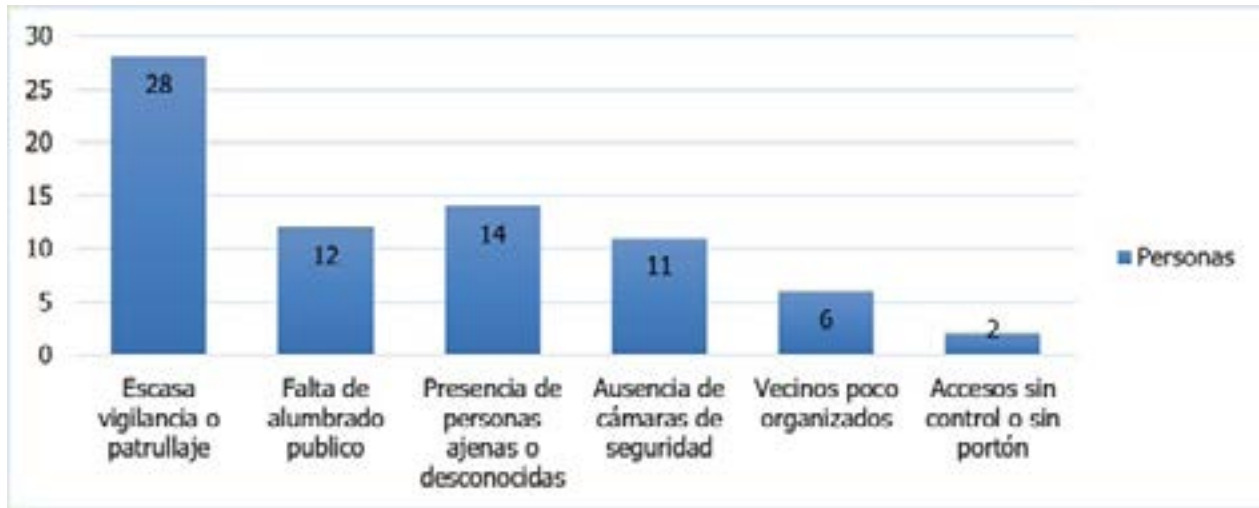

La respuesta afirmativa indicó que, el 86% de las personas manifiestan que les preocupa dejar su casa sola por temor a un robo. Este número representa la gran mayoría de la muestra. Los datos demuestran un alto nivel de ansiedad y desconfianza en la comunidad respecto a la seguridad de sus bienes inmuebles. Cabe resaltar que un total de 46 Mujeres manifiestan estar preocupadas por el robo, siendo el grupo más grande, la preocupación por el robo dentro de las casas es un sentimiento generalizado en la comunidad, pero afecta y se manifiesta con mayor intensidad en las Mujeres. (figura 7).

Figura 7. Preocupación de los residentes por dejar su casa sola por miedo al robo

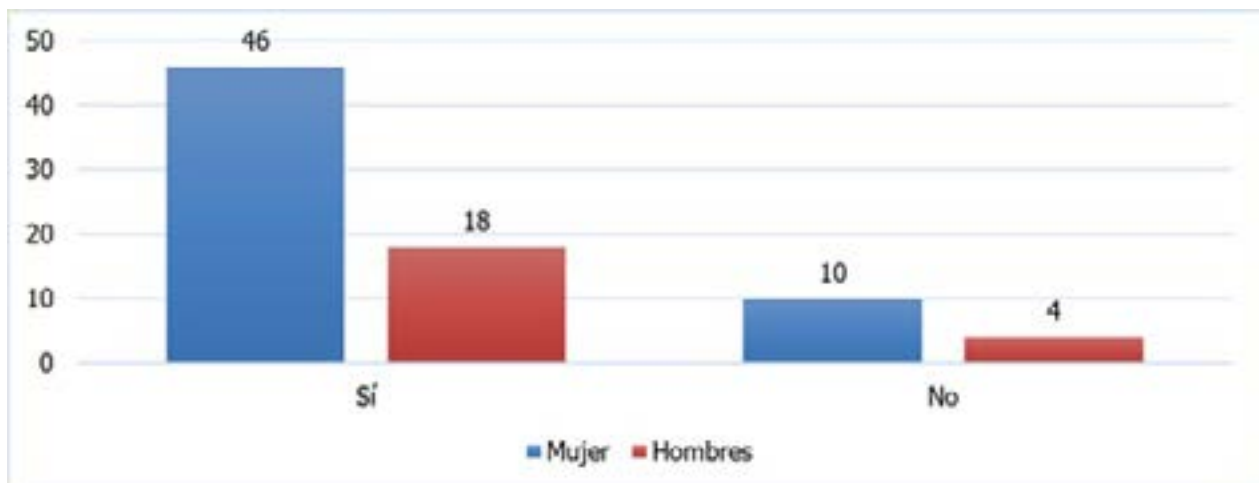

Más allá de los datos cuantificables, es imperativo resaltar las observaciones cualitativas recabadas durante la aplicación del instrumento de encuesta, las cuales reflejan un profundo deterioro en el entorno de seguridad percibido por los residentes.

Los habitantes de Villas Oriente, Kanasín, compartieron de manera recurrente distintos casos de delincuencia que evidencian un notable incremento en el número de víctimas dentro del fraccionamiento. La preocupación central se centra en la constante amenaza de robo a casa habitación, generando un clima de ansiedad permanente en los hogares.

Este sentimiento de vulnerabilidad se amplifica por varios factores críticos que los vecinos no dudaron en señalar. Existe un temor manifiesto a que sus viviendas sean invadidas, sumado a las amenazas directas que elevan la sensación de indefensión. Los encuestados dejaron en claro que el peligro no es solo patrimonial, sino que temen seriamente por su integridad física debido a la alta violencia que acompaña a los actos delictivos. Adicionalmente, la inquietud se extiende a la presencia y cantidad de drogadictos a temprana edad en la zona, un factor que es percibido como un catalizador de la delincuencia y una amenaza para el tejido social del fraccionamiento.

Todos estos comentarios cualitativos refuerzan y contextualizan los hallazgos cuantitativos de la población, no solo sufre inseguridad, sino que vive bajo una constante alerta de riesgo y temor por su vida y sus bienes.

Análisis de resultados

La inseguridad en el fraccionamiento se ha convertido en una de las principales preocupaciones de sus habitantes. A través de las encuestas aplicadas en la zona, se identificaron múltiples factores relacionados con este problema, sin embargo, el robo destacó como el más frecuente, varios residentes expresaron sentir temor al dejar sus hogares solos, especialmente durante el día, cuando la mayoría se encuentra realizando actividades laborales. Los habitantes comentan que en cualquier descuido pueden ser víctimas de asaltos, pues los delincuentes actúan con rapidez, incluso se suben a los techos de las viviendas como método para huir o para cometer los actos delictivos. Esta frecuencia con la que ocurren estos sucesos ha provocado parte de la vida cotidiana de quienes habitan en Villas de Oriente, estos factores son de algún tipo de robo o intento de asalto, razón por la cual han optado por mantenerse en constante comunicación a través de grupos vecinales, donde se alertan mutuamente sobre cualquier situación sospechosa. A pesar de ello, los mismos vecinos señalan que las autoridades no actúan con la responsabilidad por la falta de respuestas, en ocasiones la comunidad se ha visto obligada a intervenir por cuenta propia, aunque esto implica riesgos.

Uno de los problemas que los habitantes mencionan con mayor insistencia es la escasa presencia de patrullaje en la zona, de acuerdo con los comentarios, el patrullaje casi nunca se lleva a cabo esto lleva a otro factor identificado en los resultados en las encuestas, así como la deficiencia en el alumbrado público, en varias calles, especialmente en algunas zonas, la iluminación es insuficiente, la falta de luz no solo impide una adecuada visibilidad, quienes prefieren evitar estas áreas por la noche.

Además, los habitantes han observado un aumento en el consumo de sustancias ilícitas en las calles, lo cual contribuye la presencia de personas bajo los efectos de estas sustancias genera preocupación, ya que su comportamiento puede resultar impredecible. Incluso se ha señalado que, en una ocasión, en una de las viviendas del fraccionamiento se detectó mercancía relacionada con sustancias y varias armas, lo cual genera más inse-

guridad para los habitantes.

CONCLUSIONES

La inseguridad que enfrentan los habitantes del fraccionamiento Villas de Oriente, en Kanasín, puede entenderse como el resultado de dos fallas estructurales interconectadas: la debilitación del sistema de seguridad colectiva y el fortalecimiento del crimen organizado bajo una lógica empresarial. Este fenómeno no se limita a la ocurrencia de delitos aislados, sino que refleja un problema más profundo de carácter institucional y social.

Los hechos delictivos frecuentes en la zona como robos y asaltos evidencian la presencia de estructuras criminales que operan estratégicamente para obtener beneficios económicos. Estas agrupaciones, similares a las "firmas criminales" observadas en otras regiones de América Latina, aprovechan la vulnerabilidad del entorno urbano para consolidar su control. La violencia que ejercen no es un fin en sí misma, sino un medio funcional para mantener el dominio territorial, eliminar la competencia y generar miedo, asegurando así la continuidad de sus actividades ilícitas.

Por otro lado, la persistencia de la inseguridad refleja una grave crisis de gobernanza local. La falta de eficacia y la aparente inacción de las autoridades municipales demuestran una elevada impunidad y una fragilidad institucional que permiten que la criminalidad prospere. Al no existir consecuencias claras para quienes delinquen, el costo de cometer delitos se reduce al mínimo, erosionando la confianza ciudadana y debilitando el sentido de protección colectiva.

REFERENCIAS

- Azteca Yucatán. (2025). TV Azteca Yucatán [Página de Facebook]. Facebook. <https://www.facebook.com/azteca-yucatan>
- Campos, O. Y. (2025). Kanasín: Representaciones e imaginarios de violencia e inseguridad urbana en adolescentes de secundaria [Tesis de licenciatura]. Universidad Autónoma de Yucatán. [Kanasin_Representaciones_e_imaginarios_d.pdf](#)
- Cancelado-Franco, H., & Rodríguez-Ardila, V. (2023). El impacto de la delincuencia organizada transnacional en el sistema internacional contemporáneo. *Revista Científica General José María Córdova*, 21(43), 629–646. <https://doi.org/10.21830/19006586.1179>
- Calonge, F. (2022). Estructuras del sentimiento de inseguridad. Posiciones ante la violencia y estratificación social en México. http://www.scielo.org.mx/scielo.php?script=sci_arttext&pid=S1665-05652022000100149&lng=es&tlng=es
- Hamui, L., & Vives, T. (2022). Las preguntas analíticas en investigación cualitativa. *Investigación En Educación Médica*, 11(41), 97-102. <https://doi.org/10.22201/fm.20075057e.2022.41.21415>
- Herrera, F. (2018). David Jorge, Inseguri-

- dad colectiva. La Sociedad de Naciones, la guerra de España y el fin de la paz mundial. Valencia, Tirant Humanidades, 2016, 783 pp., ISBN: 978-841-655-647-2. Revista de historia de América, (154), 151-153. <https://doi.org/10.35424/rha.154.2018.43>
- Hurtado, F.(2020). Fundamentos Metodológicos de la Investigación: El Génesis del Nuevo Conocimiento. Revista Scientific, 5(16), 99–119. <https://doi.org/10.29394/Scientific.issn.2542-2987.2020.5.16.5.99-119>
- Instituto Nacional de Estadística y Geografía. (2025). Percepción sobre seguridad pública. <https://www.inegi.org.mx/temas/percepcion/>
- Jasso, L. (2019). La violencia feminicida y el feminicidio en la península de Yucatán: características y contextos regionales. Antrópica, Revista de Ciencias Sociales y Humanidades. <https://www.redalyc.org/articulo.oa?id=723878158002>
- Jiménez, J., Moreno, M., & Torres, J. (2023). Significados sobre metodología de la investigación en programas de doctorado en Educación. Una exploración desde su componente curricular. Educación, 32(62), 161–184. <https://doi.org/10.18800/educacion.202301.007>
- Lendechy, A., Andueza, G., Oliva, Y., & Barradas, R. (2023). P222/S4-P32 Seguridad alimentaria sostenible en entornos escolares de Yucatán, México. Una experiencia vinculada a productores locales. http://ve.scielo.org/scielo.php?script=sci_arttext&pid=S0004-06222023000500380&lng=es&tlng=es
- Peña, T. (2022). Etapas del análisis de la información documental. Revista Interamericana de Bibliotecología. <https://doi.org/10.17533/udea.rib.v45n3e340545>
- Pollock, S. (2021). Insecurity. In Social Work and Society: Political and Ideological Perspectives pp.153-168. Bristol University Press. <https://doi.org/10.46692/9781447344735.014>
- Real Instituto Elcano. (2024). América Latina, crimen organizado e inseguridad ciudadana. <https://www.realinstitutoelcano.org/analisis/america-latina-crimen-organizado-e-inseguridad-ciudadana/>
- Romero, M., & Machorro, F. (2024). Impacto de la violencia del crimen en el crecimiento económico en México. Revista Científica en Ciencias Sociales, 6, 01–15. <https://doi.org/10.53732/rccsociales/e601122>
- Sánchez C, & Hernández, O. (2024). La encuesta como técnica de investigación en Ciencia Política. Revista mexicana de opinión pública, (37), 13-31. <https://doi.org/10.22201/fcpys.24484911e.2024.37.88492>
- SeguriLatam. (2025). Inseguridad: ¿Qué es?, tipos de inseguridad y cómo superarlo. https://www.segurilatam.com/actualidad/inseguridad-que-es-que-tipos-existen-y-como-superarla_20250905
- Triana, J. (2021). Percepción de inseguridad, temor al delito y medidas de autoprotección: el caso de Acapulco, Guerrero. Nóesis. Revista de Ciencias Sociales y Humanidades, 30(60), 166–190. <https://doi.org/10.20983/noesis.2021.2.9>
- Valencia, G., & Cuartas, D. (2023). Incidencia de la violencia y la criminalidad en la calidad de la democracia en América Latina, 2000-2023. Estudios Políticos, (66), 9–26. <https://doi.org/10.17533/udea.espo.n66a01>

Viramontes, E. (2024). Análisis cualitativo en la investigación. IE Revista de Investigación Educativa de la REDIECH, 15, e2074. https://doi.org/10.33010/ie_rie_rediech.v15i0.2074